9.7 BFT-W- Atún rojo del oeste

BFT-W-2. Indicadores de la pesquería

La captura total para el Atlántico oeste alcanzó un máximo de 18.608 t en 1964, debido principalmente a la pesquería de palangre japonesa dirigida a los grandes peces en aguas de Brasil (que comenzó en 1962) y a la pesquería de cerco de Estados Unidos dirigida a los juveniles (**BFT-Tabla 1** y **BFT-W-Figura 1**). Las capturas descendieron abruptamente después hasta ligeramente por encima de 3.000 t en 1969, con descensos en las capturas de palangre en aguas de Brasil en 1967 y en las de cerco (**BFT-Figura 1**). Las capturas aumentaron hasta alcanzar más de 5.000 t en los 70 debido a la expansión de la flota de palangre japonesa hacia el Atlántico noroccidental y el golfo de México, así como a un aumento en el esfuerzo de cerco dirigido a peces más grandes para el mercado de sashimi. Las capturas descendieron abruptamente en 1982 desde cerca de 6.000 t a finales de los setenta y principios de los ochenta con el establecimiento de límites de captura. La captura total para el Atlántico oeste, incluidos descartes, fluctuó sin tendencia después de 1982, alcanzando 3.319 t en 2002 (la mayor captura desde 1981, con las tres principales naciones pesqueras indicando capturas más elevadas). La captura total en el Atlántico occidental descendió posteriormente de manera constante hasta 1.638 t en 2007 y fluctuó después sin una tendencia pronunciada. Las capturas en 2021, 2022 y 2023 fueron de 2.310 t, 2.700 t y 2.566 t, respectivamente (a 20 de septiembre de 2024) (**BFT-W-Figura 1**).

El Comité observa que el trabajo realizado como parte del proceso de evaluación de estrategias de ordenación (MSE) evaluó la sensibilidad al stock de origen asumido de las grandes capturas históricas realizadas en aguas frente a Brasil y halló que el desempeño del procedimiento de ordenación (MP) no era sensible al stock de origen de estas capturas.

El Comité constata que el total admisible de captura (TAC) en el oeste no se ha capturado en los diez últimos años. Basándose en la información recibida, el Comité considera que esto no se debe a una baja abundancia del stock sino más bien a condiciones operativas y de mercado.

En aras de la continuidad de la información, el Comité presenta los índices utilizados en la evaluación de stock de atún rojo occidental de 2021 (ICCAT, 2021d) y sus series temporales actualizadas, aunque la principal fuente de información sobre los indicadores recientes procede de la actualización de los cinco índices utilizados para el actual MP. El MP actual utiliza cinco índices en cada zona de ordenación (**BFT-Figura 2**). Los índices se ponderan individualmente por la inversa de su varianza en el MP, y se utilizan para desarrollar un índice global que se emplea para determinar el TAC de acuerdo con las especificaciones descritas en la Rec. 22-09. Anualmente, el Comité evalúa los índices actualizados para determinar si concurren circunstancias excepcionales (EC). El Comité evaluó los indicadores para determinar la existencia de circunstancias excepcionales con arreglo a la Rec. 23-07 y los resultados se facilitan en la sección 19.12.

En la evaluación más reciente del stock de atún rojo occidental de 2021 (ICCAT, 2021d) se utilizaron diez capturas por unidad de esfuerzo (CPUE) y dos índices de prospección hasta el año 2020 inclusive (**BFT-W - Figura 2**). Como se ha indicado anteriormente, varios índices muestran tendencias que pueden ser indicativas de cambios en la disponibilidad debidos al medio ambiente, y tres de estos índices (Can-GSL, US RR>177 y el índice acústico de Canadá) no se recomendaron para su uso en los MP. Al igual que en 2017 y en 2020, la evaluación de Stock Synthesis reconcilió las tendencias contradictorias entre algunos índices de Canadá y Estados Unidos bajo la hipótesis de la disponibilidad de peces influida por el medio ambiente en las dos regiones. El índice acústico de Canadá experimentó un valor muy bajo en 2018 y posteriormente también en 2019; parece que el índice se encuentra en un estado de transición, posiblemente debido a cambios impulsados por el medio ambiente que afectan a la distribución espacial de los peces o de sus presas. En la Evaluación de stock de atún rojo del Atlántico occidental de 2021 se dividió el índice y, dado que dos años de datos serían poco informativos para los modelos, los años 2018 y 2019 se eliminaron hasta que se puedan conciliar las diferencias entre los períodos.

BFT-W-3. Estado de los stocks

Hasta que se realice una nueva evaluación, el Comité mantiene la determinación del estado del stock de las evaluaciones más recientes. En 2021, se utilizó Stock Synthesis con escenarios alternativos de reproductor por edad ponderados por igual en todos los escenarios del modelo para determinar el estado del stock, pero no específicamente para proporcionar asesoramiento sobre el TAC. La F actual (promedio de 2018-2020) con respecto al punto de referencia $F_{0,1}$ fue de 0,53 (0,49-0,58, intervalo de confianza del 80 %), lo que indica que no se está produciendo sobrepesca. El Comité mantiene las series temporales de biomasa, reclutamiento y mortalidad por pesca estimadas en los modelos ejecutados en la Evaluación de stock de atún rojo del Atlántico occidental de 2021 (Stock Synthesis y Análisis de población virtual (VPA)) (**BFT-W-Figura 3**). Al igual que en la evaluación de 2020, en los métodos de evaluación se consideraron dos escenarios de la fracción reproductora (una edad joven de reproducción coherente con el stock oriental y una edad más mayor de reproducción con un 100 % de contribución reproductora a la edad 13). En lugar de presentar dos series de biomasa reproductora del stock (SSB) basadas en estos dos escenarios de fracción reproductora, se presenta la biomasa total, ya que esto no depende de cuál de estos escenarios se elige.

La trayectoria de $F/F_{0,1}$ para las tres evaluaciones más recientes de Stock Synthesis y VPA (2017, 2020, 2021), ilustra que las tendencias en el estado del stock con respecto a $F_{0,1}$ son bastante similares en todas las plataformas de modelos y en todos los años de evaluación (**BFT-W-Figura 4**). La similitud en el estado del stock con respecto a la sobrepesca en todos los modelos y ensayos de modelos ilustra la utilidad de utilizar evaluaciones de stock para proporcionar el estado de sobrepesca, a pesar de las numerosas incertidumbres bien documentadas.

BFT-W-4. Perspectivas

En 1998, la Comisión inició un plan de recuperación de 20 años destinado a lograr la SSB_{RMS} con al menos una probabilidad del 50 %. Como se ha indicado anteriormente, el Comité no utilizó puntos de referencia basados en la biomasa en evaluaciones de stock anteriores. El Comité no está evaluando si el stock se ha recuperado porque no ha podido resolver el potencial de reclutamiento a largo plazo.

El MP adoptado tiene en cuenta muchas de las incertidumbres existentes desde hace tiempo en relación con la mezcla de stock, los puntos de referencia basados en la biomasa y el reclutamiento, que creaban incertidumbre sobre las perspectivas del stock. Además, el Comité ya no proporciona proyecciones, asesoramiento sobre el TAC o sobre matrices de estrategia de Kobe II derivadas de las evaluaciones de stock que utilizan una estrategia $F_{0.1}$, ya que el MP proporciona asesoramiento sobre el TAC sometido a pruebas de simulación para alcanzar los objetivos de ordenación basados en RMS.

Como ya se ha indicado, las evaluaciones de stock seguirán siendo valiosas para comprobar el estado del stock, para determinar si el MP está logrando el objetivo de mantener el estado del stock, así como de estimar el reclutamiento reciente. En aras de la continuidad, el Comité proporciona la serie temporal anterior de $F/F_{0,1}$ que muestra el estado de la pesca a lo largo del tiempo con respecto a la estimación anual específica de $F_{0,1}$ (**BFT-W-Figura 4**) y actualizará esta cifra en la próxima evaluación programada de stock.

BFT-W-5. Efectos de las regulaciones actuales

Es poco probable que las recomendaciones sobre el TAC para 2021 y 2022 hayan dado lugar a una sobrepesca con respecto a $F_{0,1}$. Los TAC trienales del MP adoptado están concebidos para garantizar una alta probabilidad de mantener el estado del stock por encima de B_{RMS} y evitar la sobrepesca.

BFT-W-6. Recomendaciones de ordenación

La Comisión adoptó un TAC de 2.350 t en 2021 (Rec. 20-06), y un aumento moderado a 2.726 t en 2022 (Rec. 21-07) y, con la adopción del MP en 2022 (Rec. 22-09), un TAC de 2.726 t para 2023, 2024 y 2025 (Rec. 22-10).

De conformidad con el protocolo de circunstancias excepcionales (EC) incluido en la Rec. 23-07 y tal como se señala en el punto 19.12 de este informe, no existen circunstancias excepcionales que justifiquen desviarse del TAC calculado en el marco del procedimiento de ordenación para 2025.

Tabla resumen

La media estimada de los modelos Stock Synthesis (dos especificaciones de madurez) para la tasa de mortalidad por pesca reciente para cada modelo fue calculada como la media geométrica de F para el periodo 2018 a 2020 con respecto al nivel de referencia de F, $F_{0,1}$ (como una aproximación de F_{RMS}). Los valores entre paréntesis representan los intervalos de confianza aproximados del 80 % a partir de un enfoque de aproximación lognormal multivariado o de errores estándar hessianos.

RESUMEN DEL ATÚN ROJO DEL ATLÁNTICO OESTE	
Captura actual, descartes incluidos (2023)	2.566 t*
$F_{actual\ (2018\text{-}2020)}$	0,063 (0,059-0,067)[1]
$F_{0,1}$	0,118 (0,113-0,123)[2]
$F_{actual\ (2018\text{-}2020)}/F_{0.1}$	0,53 (0,49-0,58)[1]
Probabilidad estimada de sobrepesca ($F_{actual(2018\text{-}2020)}$)/$F_{0,1}$)	<1 %
Estado del stock (2020) [3]	Sobrepesca: No
Medidas de ordenación:	Rec. 22-10: TAC de 2.726 t en 2023, 2024 y 2025, descartes muertos incluidos.

* A 20 de septiembre de 2024.
[1] Media e intervalo de confianza aproximado del 80 % del enfoque de aproximación lognormal multivariado de la evaluación.
[2] Media e intervalo de confianza aproximado del 80 % a partir de los errores estándar tipo hessiano
[3] Los puntos de referencia de la biomasa no fueron estimados en la evaluación de stock de atún rojo occidental de 2021 debido a la incertidumbre en el potencial de reclutamiento.

BFT-Tabla 1. Capturas estimadas (t) de atun rojo del norte (*Thunnus thynnus*) por zona, arte y pabellón.

				1994	1995	1996	1997	1998	1999	2000	2001	2002	2003	2004	2005	2006	2007	2008	2009	2010	2011	2012	2013	2014	2015	2016	2017	2018	2019	2020	2021	2022	2023
TOTAL				48881	49751	54009	53546	52658	52772	52775	52785	53319	52306	52125	51757	51813	62639	26463	21799	13197	11782	12689	14726	14889	18057	21314	25517	29853	33442	37255	37407	37809	41814
	ATE			7054	9780	12098	16379	11630	10247	10061	10086	10347	7394	7402	9023	7529	8441	8243	6685	4379	3984	3834	4163	3918	4841	5968	7216	8157	9044	10874	10308	10477	10998
	MED			39715	37523	39399	34832	38371	39754	39940	39914	39654	42606	42599	40977	42473	52560	16220	13135	6961	5791	7101	9082	9344	11374	13445	16451	19626	22092	24174	24789	24632	28250
	ATW			2113	2448	2512	2334	2657	2772	2775	2784	3319	2305	2125	1756	1811	1638	2000	1980	1857	2007	1754	1482	1627	1842	1901	1850	2069	2306	2208	2310	2700	2566
Landings	ATE		Bait boat	2284	3093	5369	7215	3139	1554	2032	2426	2635	1409	1902	2282	1263	2436	2393	1260	725	636	283	243	95	172	1085	1195	692	845	936	1031	1026	1036
			Longline	2311	4522	4212	4057	3789	3570	3736	3303	2896	2748	2064	2700	2033	1705	2491	1951	1194	1125	1139	1167	1194	1467	1829	2208	2730	3128	3313	3249	3294	3633
			Other surf.	590	555	273	60	387	404	509	558	631	521	290	424	831	502	181	297	124	35	49	141	210	193	261	295	340	320	381	359	368	434
			Purse seine	213	458	323	828	700	726	661	153	887	490	1078	1197	408	0	0	2	1	0	0	2	0	0	42	49	11	56	190	147	107	111
			Sport (HL+RR)	25	0	0	237	28	33	126	61	63	109	89	11	99	11	12	11	44	51	53	46	43	104	35	101	118	92	156	267	245	237
			Traps	1630	1152	1921	3982	3586	3960	2996	3585	3235	2116	1978	2408	2895	3788	3166	3164	2292	2137	2311	2564	2376	2905	2716	3362	4258	4594	5889	5255	5434	5541
	MED		Bait boat	0	206	5	4	11	4	38	28	1	9	17	5	0	0	0	38	1	0	2	2	9	25	0	50	56	72	103	81	88	117
			Longline	6993	8469	9856	7313	4117	3338	3424	4144	3234	3484	3036	3427	3408	3269	2376	1344	1242	962	587	605	588	776	1523	1184	1518	1485	1889	1657	1785	2030
			Other surf.	776	545	418	283	284	229	729	354	340	198	197	175	83	86	3	2	3	2	2	21	31	5	38	3	36	53	42	68	61	76
			Purse seine	27948	23799	26021	24279	31792	33799	33237	33043	34044	37291	37869	36639	38363	48994	13540	11448	4986	4293	6172	7982	8184	9993	11340	14493	17128	19515	20872	21987	21596	24659
			Sport (HL+RR)	2307	3562	2149	2340	1092	1533	1773	1167	1520	1404	1325	619	494	117	149	160	448	356	202	240	289	373	308	440	582	611	865	740	717	875
			Traps	1691	942	951	613	1074	852	739	1177	515	221	154	112	125	93	152	144	281	165	125	222	232	192	227	272	300	353	399	252	384	407
	ATW		Longline	539	491	545	382	764	915	858	610	729	186	644	425	565	420	606	366	529	743	478	470	498	553	562	559	706	675	576	653	913	889
			Other surf.	307	384	429	293	342	279	283	201	107	139	97	89	85	63	78	121	107	147	117	121	119	138	93	123	77	168	134	175	209	190
			Purse seine	301	249	245	250	249	248	275	196	208	265	32	178	4	28	0	11	0	0	2	29	38	34	0	0	0	0	0	0	0	
			Sport (HL+RR)	804	1114	1032	1181	1108	1125	1121	1650	2036	1399	1139	924	1005	1023	1134	1251	1009	888	917	692	810	1085	1204	1144	1263	1450	1482	1444	1521	1461
			Traps	79	72	90	59	68	44	16	16	28	84	32	8	3	4	23	23	39	26	17	11	20	6	10	13	3	4	4	4	0	0
Discards	ATE		Longline	0	0	0	0	0	0	0	0	0	0	0	0	0	0	0	0	0	0	0	0	0	0	0	5	7	9	8	1	4	5
			Sport (HL+RR)	0	0	0	0	0	0	0	0	0	0	0	0	0	0	0	0	0	0	0	0	0	0	0	0	0	0	0	0	0	2
	MED		Longline	0	0	0	0	0	0	0	0	0	0	0	0	0	0	0	0	0	0	0	0	0	9	0	0	0	0	0	0	0	82
			Purse seine	0	0	0	0	0	0	0	0	0	0	0	0	0	0	0	0	0	13	12	9	11	2	9	10	6	4	5	4	2	3
	ATW		Longline	83	138	167	155	123	160	222	105	211	232	181	131	149	100	159	207	174	202	224	145	139	19	29	10	18	7	8	31	54	25
			Other surf.	0	0	4	0	0	0	0	0	0	0	0	0	0	0	0	0	0	0	0	0	0	1	3	1	2	2	4	3	3	1
			Purse seine	0	0	0	0	0	0	0	0	0	0	0	0	0	0	0	0	0	0	0	14	4	5	0	0	0	0	0	0	0	
			Sport (HL+RR)	0	0	0	14	3	0	0	6	0	0	0	0	0	0	0	0	0	0	0	0	0	0	0	0	0	0	0	0	0	
Landings	ATE	CP	Brazil	0	0	0	0	0	0	0	0	0	0	0	0	0	0	0	0	0	0	0	0	0	0	0	0	0	0	0	0	0	4
			China PR	0	0	0	0	85	103	80	68	39	19	41	24	42	72	119	42	38	36	36	38	37	45	54	64	79	89	101	101	72	116
			EU-Denmark	0	0	0	0	1	0	0	0	0	0	0	0	0	0	0	0	0	0	0	0	0	0	0	1	0	0	1	3	6	6
			EU-España	3137	3819	6186	9519	4565	4429	3493	3633	4089	2172	2801	3102	2339	3680	3536	2409	1550	1483	1329	1553	1282	1655	1986	2509	2489	2729	3289	2953	3301	3464
			EU-France	336	725	563	269	613	588	542	629	755	648	561	818	1218	629	253	366	228	135	148	223	212	254	343	350	461	462	557	559	540	637
			EU-Ireland	0	0	0	14	21	52	22	8	15	3	1	1	2	1	1	1	2	4	10	13	19	14	32	16	17	6	16	16	20	19
			EU-Netherlands	0	0	0	0	0	0	0	0	0	0	0	0	0	0	0	0	0	0	0	0	0	0	2	0	0	0	0	0	0	1
			EU-Portugal	363	169	199	712	323	411	441	404	186	61	27	82	104	29	36	53	58	180	223	235	243	263	327	429	450	475	592	614	583	634
			Great Britain	0	1	0	1	1	12	0	0	0	0	0	0	0	0	0	1	0	0	0	0	0	0	3	0	0	0	0	2	5	22
			Guinea Ecuatorial	0	0	0	0	0	0	0	0	0	0	0	0	0	0	0	0	0	0	0	0	0	1	0	0	7	0	0	0	0	**0**
			Guinée Rep	330	0	0	0	0	0	0	0	0	0	0	0	0	0	0	0	0	0	0	0	0	0	0	0	0	0	0	0	0	**0**
			Iceland	0	0	0	0	2	27	0	0	1	0	0	0	0	0	0	0	0	2	5	4	30	37	6	0	0	0	1	1	0	1
			Japan	2075	3971	3341	2905	3195	2690	2895	2425	2536	2695	2015	2598	1896	1612	2351	1904	1155	1089	1093	1129	1134	1386	1578	1905	2262	2514	2773	2779	2867	3083
			Korea Rep	4	205	92	203	0	0	6	1	0	0	3	0	1	0	0	0	0	0	0	0	0	0	161	181	208	232	247	242	252	274
			Maroc	720	678	1035	2068	2341	1591	2228	2497	2565	1795	1953	2389	1923	2418	1947	1909	1348	1055	990	960	959	1176	1433	1703	2164	2476	3089	2884	2704	2611
			Norway	0	0	0	0	0	5	0	0	0	0	0	0	0	0	0	0	0	0	0	0	0	8	44	51	12	49	194	152	123	117
			Panama	1	19	550	255	0	13	0	0	0	0	0	0	0	0	0	0	0	0	0	0	0	0	0	0	0	0	0	0	0	**0**
			Senegal	0	0	0	0	0	0	0	0	0	0	0	0	0	0	0	0	0	0	0	6	0	0	0	0	0	0	0	0	0	**0**
			Sierra Leone	0	0	0	0	0	0	93	118	0	0	0	0	0	0	0	0	0	0	0	0	0	0	0	0	0	0	0	0	0	**0**
		NCC	Chinese Taipei	20	4	61	226	350	222	144	304	158	0	0	10	4	0	0	0	0	0	0	0	0	0	0	0	0	0	0	0	0	
		NCO	Faroe Islands	0	0	0	0	67	104	118	0	0	0	0	0	0	0	0	0	0	0	0	0	0	0	0	0	0	0	0	0	0	
			ICCAT (RMA)	0	0	0	0	0	0	0	0	0	0	0	0	0	0	0	0	0	0	1	1	0	0	0	0	0	1	6	2	2	2
			NEI (Flag related)	68	189	71	208	66	0	0	0	0	0	0	0	0	0	0	0	0	0	0	0	0	0	0	0	0	0	0	0	0	
			Seychelles	0	0	0	0	0	0	0	0	2	0	0	0	0	0	0	0	0	0	0	0	0	0	0	0	0	0	0	0	0	
	MED	CP	Albania	0	0	0	0	0	0	0	0	0	0	0	0	0	0	0	50	0	0	0	9	34	40	47	56	100	156	168	148	178	264
			Algerie	1560	156	638	829	1674	1760	2083	2098	2056	1504	1440	1500	1673	1489	1311	0	0	0	69	244	244	370	448	1038	1300	1437	1649	1650	1655	1995
			China PR	97	137	93	49	0	20	0	0	0	0	0	0	0	0	0	0	0	0	0	0	0	0	0	0	0	0	0	0	0	**0**
			EU-Croatia	1410	1220	1360	1105	906	970	930	903	977	1139	828	1017	1022	825	834	619	389	371	369	384	385	456	515	630	738	827	903	903	816	988
			EU-Cyprus	10	10	10	10	21	31	61	85	91	79	105	149	110	1	132	2	3	10	18	17	18	22	59	110	133	151	153	169	168	189
			EU-España	2741	4607	2588	2209	2000	2003	2772	2234	2215	2512	2353	2758	2689	2414	2465	1769	1056	942	1064	948	1164	1238	1467	1688	2706	2660	2774	3228	2760	3243
			EU-France	11843	9604	9171	8235	7122	6156	6794	6167	5832	5859	6471	8638	7663	10200	2670	3087	1755	805	791	2191	2216	2565	3054	3661	4360	4919	5316	5289	5303	5963
			EU-Greece	886	1004	874	1217	286	248	622	361	438	422	389	318	255	285	350	373	224	172	176	178	161	195	218	235	267	313	354	327	424	367
			EU-Italy	6901	7076	10200	9619	4441	3283	3847	4383	4628	4981	4697	4853	4708	4638	2247	2749	1061	1783	1788	1938	1946	2273	2725	3196	3860	4286	4731	4699	4727	5136
			EU-Malta	580	590	402	396	409	449	378	224	244	258	264	350	270	334	296	316	136	142	137	155	160	182	212	261	308	338	387	382	387	428
			EU-Portugal	306	313	274	37	54	76	61	64	0	2	0	0	11	0	0	0	0	0	0	0	0	0	0	0	0	0	0	0	0	**0**
			Egypt	0	0	0	0	0	0	0	0	0	0	0	0	0	0	0	0	0	0	64	77	77	155	99	124	181	263	122	327	67	**0**
			Iceland	0	0	0	0	0	0	0	0	0	0	0	0	0	0	50	0	0	0	0	0	0	0	0	0	0	0	0	0	0	**0**
			Japan	536	813	765	185	361	381	136	152	390	316	638	378	556	466	80	18	0	0	0	0	0	0	0	0	0	0	0	0	0	**0**
			Korea Rep	684	458	591	410	66	0	0	0	0	0	700	1145	26	276	335	102	0	0	77	81	81	0	0	0	0	0	0	0	0	**0**
			Libya	1422	1540	1388	1029	1331	1195	1549	1941	638	752	1300	1091	1327	1358	1318	1082	645	0	756	929	933	1153	1368	1631	1792	2052	2228	2232	2223	2530
			Maroc	1092	1035	586	535	687	636	695	511	421	762	827	108	463	641	531	369	205	182	223	309	310	322	350	439	407	444	365	410	862	1053
			Panama	1499	1498	2850	236	0	0	0	0	0	0	0	0	0	0	0	0	0	0	0	0	0	0	0	0	0	0	0	0	0	**0**
			Syria	0	0	0	0	0	0	0	0	0	0	0	0	0	50	41	0	34	0	0	0	0	40	47	57	66	72	79	0	79	**0**
			Tunisie	2773	1897	2393	2200	1745	2352	2184	2493	2528	791	2376	3249	2545	431	2679	1932	1042	852	1017	1057	1047	1248	1486	1783	2102	2380	2653	2730	2659	2698
			Türkiye	3466	4219	4616	5093	5899	1200	1070	2100	2300	3300	1075	990	806	918	879	665	410	519	536	551	555	1091	1324	1515	1284	1771	2258	2266	2295	3282
		NCC	Chinese Taipei	709	494	411	278	106	27	169	329	508	445	51	267	5	0	0	0	0	0	0	0	0	0	0	0	0	0	0	0	0	**0**
		NCO	Gibraltar	0	0	0	0	0	0	0	0	0	0	0	0	0	0	0	0	0	0	0	0	0	13	14	16	15	17	20	22	25	28
			ICCAT (RMA)	0	0	0	0	0	0	0	0	0	0	0	0	0	0	0	0	0	0	4	3	1	0	1	1	0	0	0	0	1	0
			Israel	0	0	14	0	0	0	0	0	0	0	0	0	0	0	0	0	0	0	0	0	0	0	0	0	0	0	0	0	0	
			NEI (Flag related)	427	639	171	1058	761	78	17	0	0	0	0	0	0	0	0	0	0	0	0	0	0	0	0	0	0	0	0	0	0	
			NEI (combined)	773	211	0	101	1030	1995	109	571	508	610	709	0	0	0	0	0	0	0	0	0	0	0	0	0	0	0	0	0	0	
			NEI (inflated)	0	0	0	0	9471	16894	16458	15298	15880	18873	18376	14164	18343	28234	0	0	0	0	0	0	0	0	0	0	0	0	0	0	0	
			Palestine	0	0	0	1	1	1	0	0	1	0	1	0	1	1	3	2	2	2	1	1	1	2	2	2	2	2	10	2	2	1
			Serbia & Montenegro	0	2	4	0	0	0	4	0	0	0	0	0	0	0	0	0	0	0	0	0	0	0	0	0	0	0	0	0	0	
	ATW	CP	Brazil	0	0	0	0	0	13	0	0	0	0	0	0	0	0	0	0	0	0	1	0	0	0	0	0	0	0	0	0	0	2
			Canada	392	576	597	503	595	576	549	524	604	557	537	600	733	491	575	530	505	474	477	480	463	531	466	472	550	666	580	626	613	598
			EU-España	0	0	0	0	0	0	0	0	0	0	0	0	0	0	0	0	0	0	0	0	0	0	0	0	0	0	0	0	0	**0**
			EU-Portugal	0	0	0	0	0	0	0	0	0	0	0	0	0	0	0	0	0	0	0	0	0	0	0	0	0	0	0	0	0	0
			FR-St Pierre et Miquelon	0	0	0	0	0	1	0	0	3	1	10	5	0	4	3	2	8	0	0	0	0	9	0	0	0	0	0	0	0	**0**
			Japan	427	387	436	322	691	365	492	506	575	57	470	265	376	277	492	162	353	578	289	317	302	347	345	346	406	406	407	410	657	610

				1994	1995	1996	1997	1998	1999	2000	2001	2002	2003	2004	2005	2006	2007	2008	2009	2010	2011	2012	2013	2014	2015	2016	2017	2018	2019	2020	2021	2022	2023
			Korea Rep	0	0	0	0	0	0	0	0	0	0	0	1	52	0	0	0	0	0	0	0	0	0	0	0	0	0	0	0	0	**0**
			Mexico	4	23	19	2	8	14	29	10	12	22	9	10	14	7	7	10	14	14	51	23	51	53	55	34	80	39	28	63	60	39
			Panama	0	0	0	0	0	0	0	0	0	0	0	0	0	0	0	0	0	0	0	0	0	0	0	0	0	0	0	0	0	**0**
			UK-Bermuda	0	0	1	2	2	1	1	1	1	0	0	0	0	0	0	0	0	0	0	1	0	0	0	0	0	0	1	1	0	1
			UK-British Virgin Islands	0	0	0	0	0	0	0	0	0	0	0	0	0	0	0	0	0	0	0	0	0	0	0	0	0	0	0	0	0	**0**
			UK-Turks and Caicos	0	0	0	0	0	0	0	0	0	0	0	0	0	0	0	0	0	0	0	0	0	0	0	0	0	0	0	0	0	**0**
			USA	1163	1311	1285	1334	1235	1213	1212	1583	1840	1426	899	717	468	758	764	1068	803	738	713	502	667	877	1002	986	1013	1185	1178	1177	1311	1292
		NCC	Chinese Taipei	0	4	0	2	0	0	0	0	0	0	0	0	0	0	0	0	0	0	0	0	0	0	0	0	0	0	0	0	0	**0**
		NCO	Argentina	0	0	0	0	0	0	0	0	0	0	0	0	0	0	0	0	0	0	0	0	0	0	0	0	0	0	0	0	0	
			Cuba	0	0	0	0	0	0	0	0	74	11	19	27	19	0	0	0	0	0	0	0	0	0	0	0	0	0	0	0	0	
			Dominica	0	0	0	0	0	0	0	0	0	0	0	0	0	0	0	0	0	0	0	0	0	0	0	0	0	0	0	0	0	
			ICCAT (RMA)	0	0	0	0	0	0	0	0	0	0	0	0	0	0	0	0	0	0	0	0	0	0	0	0	0	0	0	0	0	
			NEI (Flag related)	0	0	0	0	0	429	270	49	0	0	0	0	0	0	0	0	0	0	0	0	0	0	0	0	0	0	0	0	0	
			Sta Lucia	43	9	3	0	0	0	0	0	0	0	0	0	0	0	0	0	0	0	0	0	0	0	0	0	0	0	0	0	0	
Discards	ATE	CP	EU-Denmark	0	0	0	0	0	0	0	0	0	0	0	0	0	0	0	0	0	0	0	0	0	0	0	0	0	0	0	0	0	2
			Japan	0	0	0	0	0	0	0	0	0	0	0	0	0	0	0	0	0	0	0	0	0	0	0	5	7	9	8	1	4	5
	MED		Albania	0	0	0	0	0	0	0	0	0	0	0	0	0	0	0	0	0	0	0	0	0	0	0	0	0	0	0	0	0	**0**
			EU-Croatia	0	0	0	0	0	0	0	0	0	0	0	0	0	0	0	0	0	4	5	5	2	2	4	5	6	4	5	4	2	3
			EU-Cyprus	0	0	0	0	0	0	0	0	0	0	0	0	0	0	0	0	0	0	0	0	0	0	0	0	0	0	0	0	0	5
			EU-España	0	0	0	0	0	0	0	0	0	0	0	0	0	0	0	0	0	0	0	0	0	9	0	0	0	0	0	0	0	77
			Libya	0	0	0	0	0	0	0	0	0	0	0	0	0	0	0	0	0	0	7	4	0	0	0	0	0	0	0	0	0	**0**
			Tunisie	0	0	0	0	0	0	0	0	0	0	0	0	0	0	0	0	0	0	0	0	10	0	5	5	0	0	0	0	0	**0**
			Türkiye	0	0	0	0	0	0	0	0	0	0	0	0	0	0	0	0	0	8	0	0	0	0	0	0	0	0	0	0	0	**0**
	ATW		Canada	0	0	0	6	16	11	46	13	37	14	15	0	2	0	1	3	25	36	17	0	0	3	8	1	4	3	5	5	6	4
			Japan	0	0	0	8	0	0	0	0	0	0	0	0	0	0	0	0	0	0	0	0	0	0	0	0	1	0	0	0	0	1
			Mexico	0	0	0	0	0	0	0	0	0	0	0	0	0	0	0	0	0	0	1	0	0	0	0	0	0	0	0	0	0	0
			USA	83	138	171	155	110	149	176	98	174	218	167	131	147	100	158	204	150	166	206	159	143	22	24	10	15	6	8	28	50	20

(a)

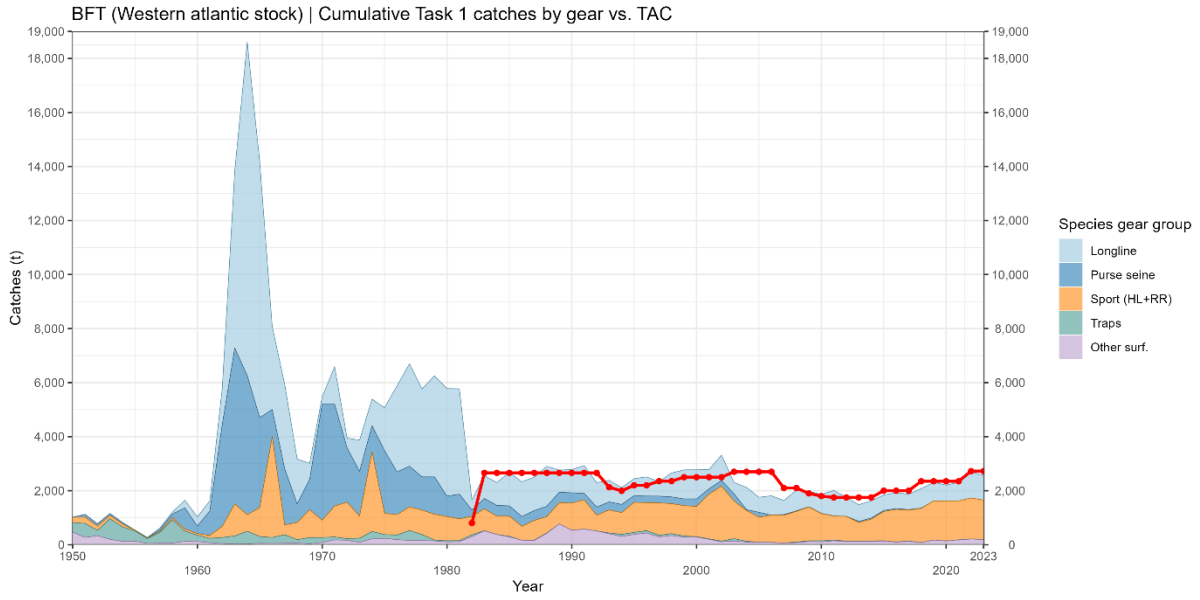

(b)

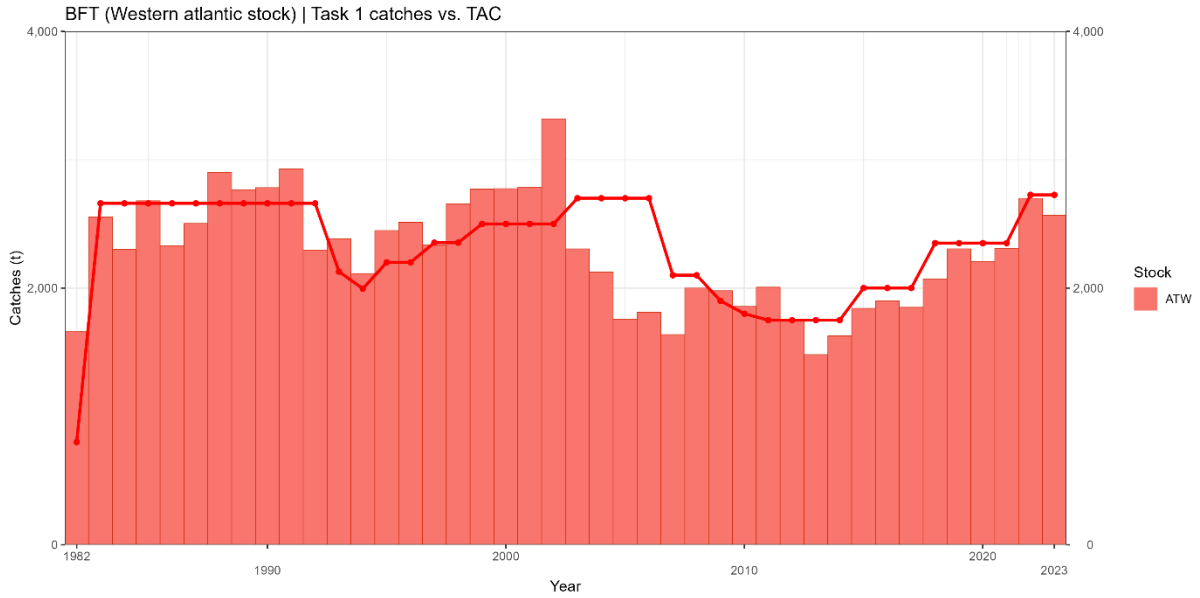

BFT-W-Figura 1. Capturas históricas de atún rojo del oeste: (a) por tipo de arte y (b) TAC acordados por la Comisión (se muestran con fines de comparación) (líneas rojas con puntos).

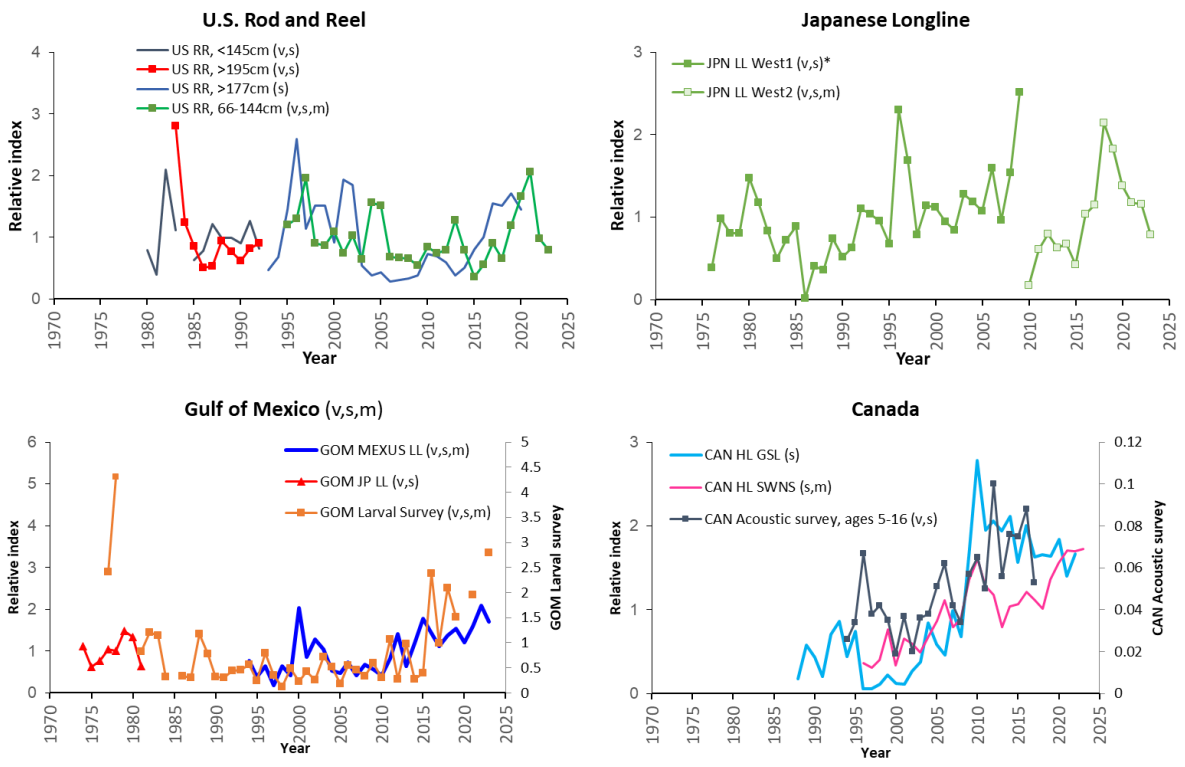

BFT-W-Figura 2. Índices de abundancia para el atún rojo del oeste. Los índices con "s" se utilizaron en Stock Synthesis, los índices con "v" se utilizaron en el VPA y los índices con "m" se utilizan en el procedimiento de ordenación. (*) El punto de datos bajo de 1986 del palangre japonés en el Atlántico occidental fue eliminado en los modelos Stock Synthesis.

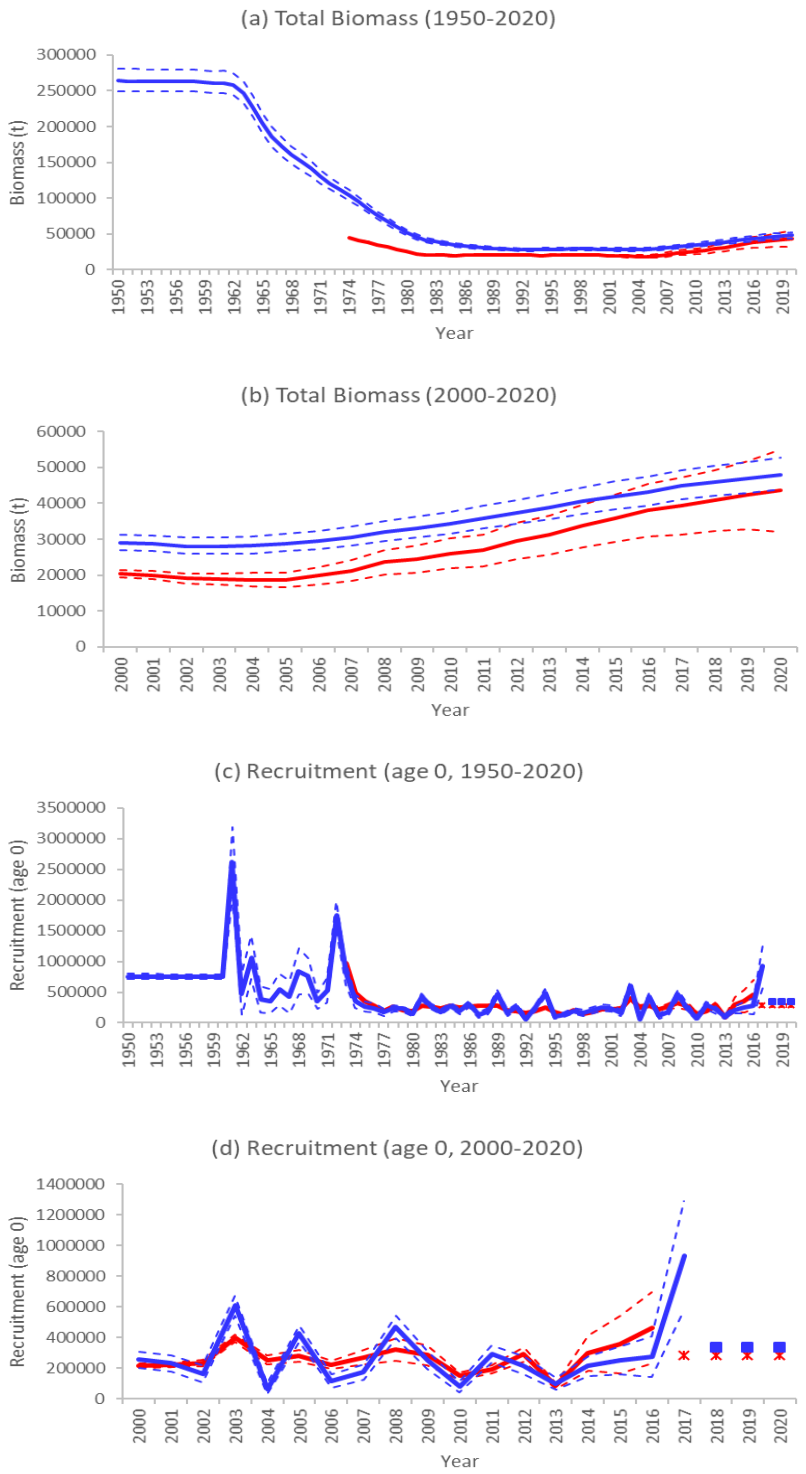

BFT-W-Figura 3. Estimaciones de (a) biomasa total del stock para 1950-2020, (b) para 2000-2020, (c) reclutamiento (edad 0) para 1950-2020 y (d) para 2000-2020 para el caso base de los modelos VPA (rojo) y Stock Synthesis (azul) de la evaluación de 2021. Los intervalos de confianza del 80 % se indican con líneas discontinuas. Las estimaciones de reclutamiento para los años recientes (2017-2020 para el VPA y 2018-2020 para Stock Synthesis) se han sustituido por el reclutamiento medio en los 6 años más recientes (2012-2017).

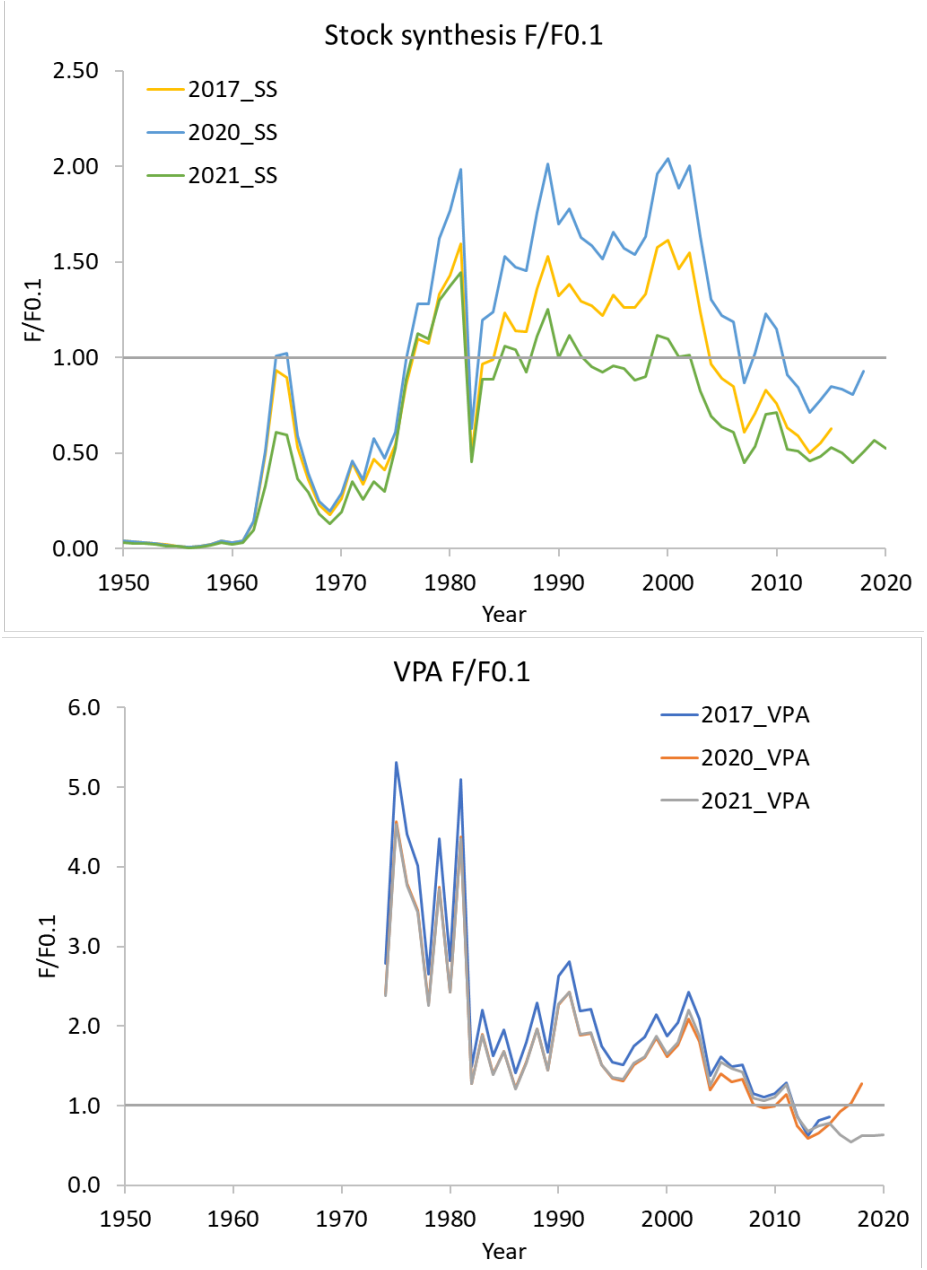

BFT-W-Figura 4. Mortalidad por pesca en relación con el punto de referencia $F_{0,1}$ estimada por Stock Synthesis (a) y VPA (b) para las evaluaciones de 2017, 2020 y 2021.